

A CONTAMINAÇÃO EM SOLOS PROVOCADA PELA DISPOSIÇÃO DE RESÍDUOS SÓLIDOS NO MUNICÍPIO DE PIRAPOZINHO (SP)

THE CONTAMINATION IN SOILS CAUSED BY SOLID WASTE DISPOSAL IN THE MUNICIPALITY OF PIRAPOZINHO (SP)

Geraldo Augusto Maximiano Ferdin¹, Lucas Prado Osco², Isabela Marega Rigolin³.

¹ Universidade do Oeste Paulista – UNOESTE, Curso de Engenharia Ambiental, Presidente Prudente, SP.

E-mail: geraldoamferdin@gmail.com

RESUMO - Com o crescimento da população mundial e seu enorme consumismo, ocorreu também o aumento demasiado da geração de resíduos. O maior problema nisso é o seu destino e disposição final que atualmente, conforme a Política Nacional de Resíduos Sólidos (Lei 12.305/2010), deveriam ser os aterros sanitários. Ainda assim, municípios utilizam lixões, locais constituídos de forma inadequada, desprovidos de planejamento e adequação as normas técnicas. Para tanto, o objetivo do presente trabalho é expor a situação do lixão municipal de Pirapozinho – SP e apontar seus efeitos e possíveis contaminações no solo do entorno. Como metodologia adotada optou-se por dividir as seguintes etapas: mapeamento da área, trabalho de campo e coleta e análises das amostras de solos em laboratório. Com as análises foi possível alcançar resultados que comprovam a contaminação direta da área ao redor do lixão. Assim, concluímos que o lixão tem alta influência na degradação da área ao seu entorno, apresentando indícios de contaminação em até aproximadamente 75 metros do perímetro do lixão.

Palavras-chave: Resíduos Sólidos; Meio Ambiente; Degradação; Poluição De Solo.

ABSTRACT - With the growth of world population and its enormous consumption, the waste generation was also increased. The biggest problem with it is the currently destination and final disposal that, according to the National Policy on Solid Waste (Law 12.305/2010), should be in sanitary landfills. Still, municipalities use garbage dump, an inappropriate local that doesn't have the adequate technical standards. Therefore, the objective of this work is to describe the situation of the garbage dump of Pirapozinho - SP, aiming the effects and possible contamination on the soil located at the surroundings of the area. The methodology adopted was divided on the following steps: mapping the area, fieldwork, and the collection and analysis of soil samples in laboratory. With the analyzes was possible to achieve results that proved the direct contamination of the area around the

Recebido em: 19/08/2015
Revisado em: 23/09/2015
Aprovado em: 24/09/2015

garbage dump. Thus, we conclude that the garbage dump has high influence on the degradation of the area and its surroundings, with indications of contamination by up to about 75 meters from the garbage dump perimeter.

Keywords: Solid Waste; Environment; Degradation; Soil Pollution.

1. INTRODUÇÃO

Como o passar dos anos ocorreu o crescimento da população e dos centros urbanos. Com isso, a geração de resíduos também apresentou aumento significativo. Os resíduos se tornaram, cada vez mais, um problema para a sociedade, ocupando espaços e sendo descartados, muitas vezes, de maneira incorreta. Os lixões consistem-se em locais para depósito desse material, embora sejam uma forma de deposição ineficiente, desprovidos de planejamento e adequação às normas técnicas, podendo alterar e prejudicar o meio onde estão situados. A forma apropriada, conforme a Política Nacional de Resíduos Sólidos (PRNS) Lei 12.305/2010, para a disposição final de resíduos sólidos (ou melhor, rejeitos), consistem-se nos aterros sanitários.

De acordo com Boscov (2008), os aterros sanitários consistem em um sistema previamente preparado para a deposição de rejeitos (lixo inservível), contando com componentes e práticas operacionais que apresentem uma série de técnicas de engenharia voltadas para a minimização dos impactos. Farias (2002) complementa a colocação de Boscov (2008), e enfatiza sobre questões como a impermeabilização da base, que tem por intuito isolar o material e impedir que o mesmo desenvolva contato com a camada de solo do local, os sistemas

de drenagem, tanto periférica quanto superficial, de modo a isolar as águas pluviais e coletar o chorume (líquido produzido pela putrefação da matéria orgânica e lixiviação dos rejeitos), bem como a queima de gases produzidos durante o processo da biodegradação.

Ainda assim, apesar da técnica disponível, muitos municípios brasileiros optam por destinar seus resíduos sólidos para depósitos irregulares, como vazadouros, aterros em valas ou controlados, lixões a céu aberto, bota-foras, dentre outros que não se caracterizam como aterros sanitários. Não obstante, tais depósitos não oferecem proteção ao meio em que se encontram, impactando, dentre os recursos naturais adjacentes, o solo encontrado às suas proximidades. Para Giordano, Filho e Carvalho (2011) o chorume, ao incorporar no solo e subsolo local, representa um sério risco à sua condição, uma vez que percolado acumula concentrações de metais pesados, transportando o poluente pelo solo até um corpo d'água subterrâneo. Para tanto, o modo com que o contaminante percola por entre as camadas de solo encontra-se associado às suas características, físicas e biológicas.

O presente trabalho tem por objetivo analisar o lixão situado no município de Pirapozinho – SP e verificar o impacto de sua contaminação bem como a influência nos

solos ao redor. A partir do mapeamento do alto curso da bacia hidrográfica do rio Pirapozinho, onde encontram-se presentes o lixão e a maior parcela da mancha urbana de Pirapozinho, foram realizadas análises de amostras do solo coletadas no entorno do lixão. A intenção por detrás dessas análises foi comprovar a contaminação do solo e, assim, indiretamente, demonstrar a influência na qualidade dos demais recursos naturais da área de estudo.

2. METODOLOGIA

Inicialmente foi realizado uma pesquisa bibliográfica para buscar um melhor entendimento do assunto e das técnicas utilizadas nas análises realizadas. O levantamento bibliográfico, também, permitiu a compreensão da dinâmica comportamental de infiltração do contaminante (no caso dos depósitos de resíduos sólidos, o chorume) em solos. Dentre as obras trabalhadas destacam-se os trabalhos de Boscov (2008), Farias (2002), Giordano et al. (2011), Paschoalato, Blundi e Ferreira (2000), Celere et al. (2007), Zuquetti e Gandolfi (1991), Moreira, Lorandi e Moraes (2008), dentre outros.

Para o mapeamento foram utilizadas técnicas de geoprocessamento e sensoriamento remoto realizados por meio de interpretação visual a partir do software ArcGIS 10.2 sobre fotografias áreas com GSD

(*Ground Sample Distance*) de 1 metro e precisão planialtimétrica compatível com a escala 1:25.000, disponibilizadas pela EMPLASA (2010/2011). Esse mapeamento teve por intuito identificar as diversas feições antrópicas existentes no alto curso da bacia hidrográfica do rio Pirapozinho. Com a delimitação da bacia hidrográfica, deu-se início a vetorização das diversas características encontradas no interior da mesma. No mapeamento do uso e cobertura da terra foram identificadas as seguintes feições: áreas úmidas (correspondendo aos corpos d'água característicos da região, tais como freáticos em suspensão, lateral, planícies de inundação, além de outras), curso d'água, propriedades rurais, vegetação arbórea nativa, mancha urbana e o depósito de resíduos sólidos.

O trabalho de campo constitui parte de um experimento científico e é a atividade realizada no local onde o fenômeno estudado ocorre naturalmente. Sendo assim optou-se por coletar amostras de solo ao redor da atividade poluidora (no caso, o lixão). O solo ao redor do lixão foi perfurado em cinco pontos diferentes, determinados anteriormente, para a coleta de 17 amostras que variavam em razão de sua mudança textural. Essas amostras consistiam-se em quatro amostras para o ponto um (1), quatro para o ponto dois (2), três para o ponto três (3), três para o ponto quatro (4) e três para o

ponto cinco (5). Utilizou-se, para tal, o auxílio de um trado holandês de alumínio.

Cada amostra foi acondicionada individualmente em sacos plásticos, identificados para posteriormente serem analisados em laboratório. As amostras de solo foram encaminhadas ao laboratório da Universidade Estadual Paulista no Campus de Presidente Prudente para a realização de análise granulométrica, onde visa definir, para determinadas faixas pré-estabelecidas de tamanhos de grãos, a percentagem em peso que cada fração possui em relação à massa total da amostra em análise. Para essas análises foi utilizado uma adaptação da metodologia proposta pela EMBRAPA (1997). Uma vez obtida as análises físicas, destinaram-se as amostras de solo para o laboratório de solos da Universidade do

Oeste Paulista, onde realizaram-se análises químicas que permitiram a identificação das quantidades de macro e micronutrientes presentes nessas amostras. A metodologia empregada na análise química seguiu os princípios definidos por Raji et al. (2001).

3. RESULTADOS

A partir do processo de mapeamento foi produzido um mapa de uso e cobertura da terra, onde é apresentado as diversas características existentes no interior da bacia hidrográfica. A Figura 1, exibida adiante, representa o mapa elaborado. Convém destacar a localização dos pontos de coleta amostrados, que se encontram próximos ao perímetro do lixão.

USO E COBERTURA DA TERRA NO ALTO CURSO DA BACIA HIDROGRÁFICA DO RIO PIRAPOZINHO (SP) - ANO DE 2011

Figura 1. Uso e cobertura da terra do alto curso da bacia hidrográfica do rio Pirapozinho – SP.

Oliveira et al. (1999), em mapeamento realizado na região, definiu a predominância de Argissolos Vermelho-Amarelos Eutróficos (PVa5) por toda a área da bacia hidrográfica estudada. Esses solos apresentam menor espessura (aproximadamente 3 metros), permitindo a concentração de água infiltrada em

profundidades menores, próximas à superfície. Na Tabela 1, localizada logo abaixo, encontram-se os dados obtidos por meio da análise de granulometria dos cinco pontos coletados ao redor do lixão. Essa análise tornou possível elaborar a classe textural de cada uma das amostras, situadas em diferentes profundidades.

Tabela 1 - Granulometria dos Solos Coletados ao Redor do Lixão de Pirapozinho – SP

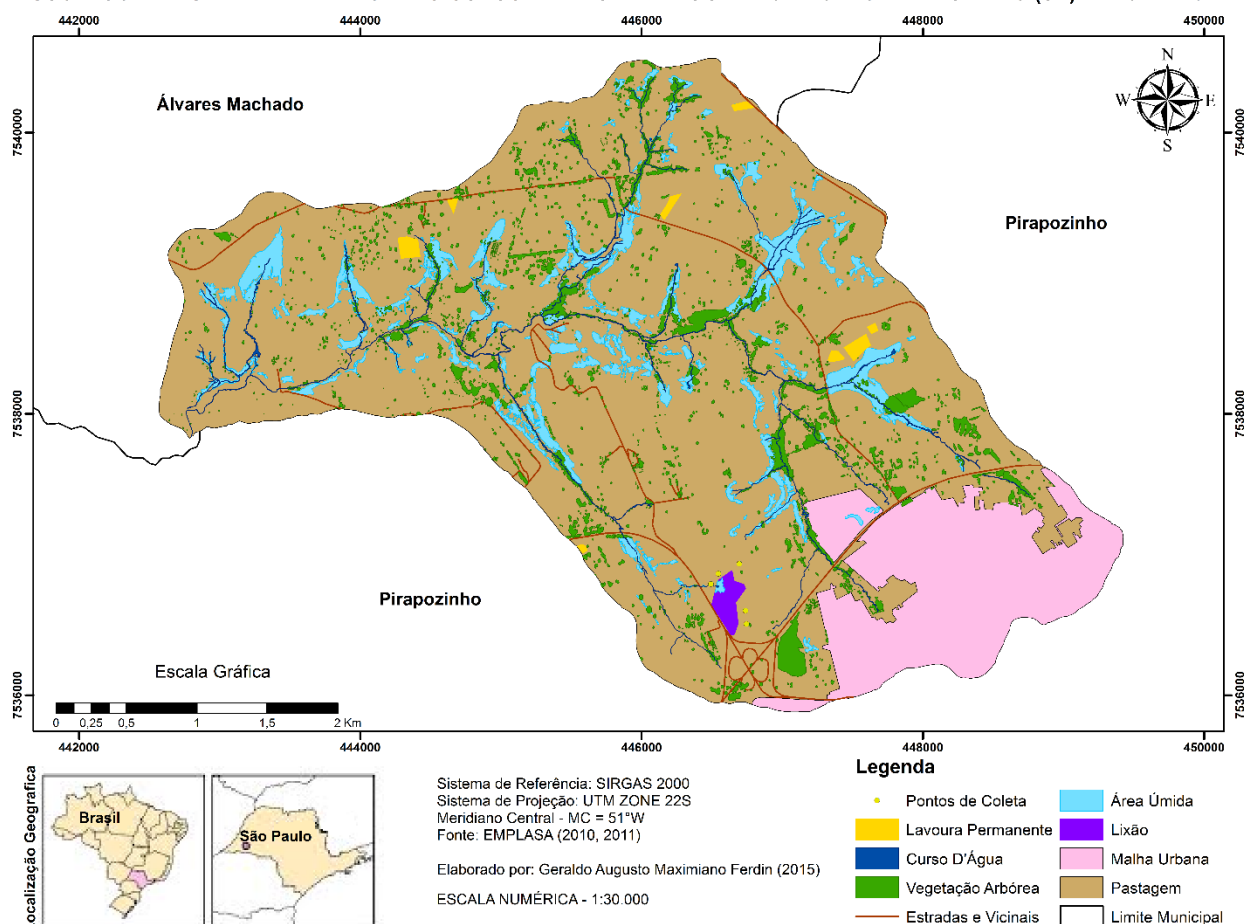
Ponto	Distância do Lixão* (m)	Profundidade (cm)	Areia (g Kg ⁻¹)	Silte (g Kg ⁻¹)	Argila (g Kg ⁻¹)	Classe Textural*
33	59,6	23.8	508,61	371,39	120	Franco
		44.4	611,745	287,255	101	Franco Arenosa
		58.4	706,025	207,975	86	Franco Arenosa
		71.1	639,11	289,89	71	Franco Arenosa
34	63,4	25.4	893,665	74,335	32	Areia Franca
		50.8	500,32	361,68	138	Franco
		58.4	465,04	338,96	196	Franco
		74.9	450,46	370,54	179	Franco
35	73,2	22.8	770,5	84,5	145	Franco Arenosa
		63.5	622,76	89,24	288	Franco Argilo-Arenosa
		78.7	612,365	103,635	284	Franco Argilo-Arenosa
36	40,1	24.1	651,23	112,77	236	Franco Argilo-Arenosa
		40.6	614,44	107,56	278	Franco Argilo-Arenosa
		50.8	593,01	146,99	260	Franco Argilo-Arenosa
37	43,9	29.2	797,26	66,74	136	Franco Arenosa
		40.6	809,69	63,31	127	Franco Arenosa
		63.5	665,72	163,28	171	Franco Arenosa

*Refere-se à menor distância entre o ponto coletado e o perímetro do lixão.

** Classificado conforme o Diagrama de Classes Texturais - U.S.D.A (1951).

Em relação aos resultados obtidos por meio da análise química de macro e micronutrientes dos pontos coletados, os mesmos encontram-se dispostos na Tabela 2, apresentada logo a seguir. Os diferentes teores encontrados pautam-se nos níveis de recomendações para solos de Rajj et al. (2001). Para tanto, optou-se por destacar na Tabela 2 os resultados que revelaram concentrações de compostos com valores acima daquilo sugerido.

Tabela 2. Macro e Micronutrientes Encontrados nas Amostras Coletadas ao Redor do Lixão de Pirapozinho – SP

Ponto	Profundidade (cm)	pH (CaCl ²)	Matéria Orgânica (M. O.)	Carbono Total ©	Fósforo (P)	Acidez Potencial (H + Al)	Potássio (K)	Cálcio (Ca)	Magnésio (Mg)	SB	CTC	V (%)	Cobre (Cu)	Ferro (Fe)	Manganês (Mn)	Zinco (Zn)
33	23.87	5,1	18,3	10,7	4,3	26,9	2,3	56,2	29,9	88,4	115,3	76,7	0,8	43,6	6,2	0,9
	44.45	5,2	12,6	7,3	2,8	24,2	2,4	51	26,1	79,5	103,7	76,7	0,7	25,1	6,2	0,2
	58.42	5,3	8,4	4,9	1,7	21,8	2,4	31	12,5	46	67,7	67,9	1,1	17,9	19	0,4
	71.12	5,3	7,7	4,4	1,7	25,5	2,9	37,1	13,6	53,6	79,1	67,8	0,7	14,4	11,8	0,3
34	25.40	6,2	4,5	2,6	12,8	10,4	3,2	40,8	21,6	65,6	76	86,3	0,5	29,1	3,2	0,6
	50.80	6,4	8,9	5,2	28,3	12,9	4,5	79,7	45,5	129,6	142,4	91	1,3	48,7	4	2,1
	58.42	6,3	20,7	12	23,9	17,6	5,8	120,4	60,7	186,9	204,5	91,4	1,7	45,7	6	2,2
	74.93	6,3	12,8	7,5	19	17,6	4,9	96,7	56	157,6	175,2	89,9	1,3	33,6	6,2	1,2
35	22.86	5,6	11,6	6,7	1,9	19,6	3,5	32,4	12,1	48	67,7	71	1,1	24,1	10,9	0,2
	63.50	5,9	9,7	5,7	1,5	16,7	4,5	43,5	17,3	65,3	82	79,6	0,8	11,3	6	0,1
	78.74	6,2	7,7	4,4	2,4	13,6	4,5	37,8	18,8	61	74,6	81,8	0,9	7,4	2,6	0,2
36	24.13	6,5	9,5	5,5	1,9	11	6,5	37,8	21,3	65,6	76,6	85,6	0,8	8	1,8	1,7
	40.64	6,8	5	2,9	0,6	9,4	8,3	32,3	18,1	58,6	68	86,2	0,6	4,2	0,9	0,3
	50.80	5	3,2	1,9	0,4	9,9	8,6	35,1	20,7	64,4	74,3	86,7	0,5	2,1	0,2	0,1
37	29.21	6,6	29,5	17,2	156,6	15,1	4,3	61,1	13,2	78,6	93,7	83,9	46	37,2	2,6	24,5
	40.64	6,8	30,3	17,6	207,6	11,6	6,3	72,5	10,9	89,7	101,3	88,5	22,3	27,4	3,6	8,9
	63.50	7,2	12,3	7,2	56	9,4	6	55,6	15,1	76,8	86,2	89,1	4,4	9,7	1,7	3

Classes de Teores (Macronutrientes):

- P (mg dm⁻³): 0 – 6 (Muito Baixo), 7 – 15 (Baixo), 16 – 40 (Médio), 41 – 80 (Alto), > 80 (Muito Alto);
- K (mmol_cdm⁻³): 0 – 0,7 (Muito Baixo), 0,8 – 1,5 (Baixo), 1,6 – 3,0 (Médio), 3,1 – 6,0 (Alto), > 6,0 (Muito Alto);
- Ca (mmol_cdm⁻³): 0 – 3 (Baixo), 4 – 7 (Médio), > 7 (Alto);
- Mg (mmol_cdm⁻³): 0 – 4 (Baixo), 5 – 8 (Médio), > 8 (Alto);
- Sat. Bases (V): 0 – 25 (Muito Baixo), 26 – 50 (Baixo), 51 – 70 (Médio), 71 – 90 (Alto), > 90 (Muito Alto);
- pH (CaCl²): < 4,3 (Muito Baixo), 4,4 – 5,0 (Baixo), 5,1 – 5,5 (Médio), 5,6 – 6,0 (Alto), > 6,0 (Muito Alto);

Classes de Teores (Micronutrientes):

- B (Água Quente): 0 – 0,20 (Baixo), 0,30 – 0,80 (Médio), > 0,80 (Alto);
- Cu (mg dm⁻³): 0 – 0,20 (Baixo), 0,30 – 0,80 (Médio), > 0,80 (Alto);
- Fe (mg dm⁻³): 0 – 4 (Baixo), 5 – 12 (Médio), > 12 (Alto);
- Mn (mg dm⁻³): 0 – 1,2 (Baixo), 1,3 – 5,0 (Médio), > 5,0 (Alto);
- Zn (mg dm⁻³): 0 – 0,50 (Baixo), 0,6 – 1,2 (Médio), > 1,2 (Alto).

Metodologia Aplicada: Análise Química para Avaliação de Fertilidade de Solos Tropicais. Rajj et al. (2001). Instituto Agronômico de Campinas (IAC). 285 p.

4. DISCUSSÃO

A partir do mapa elaborado é possível ressaltar a localização do lixão próximo a cidade de Pirapozinho, bem como de recursos encontrados nas suas adjacências. A situação observada no lixão de Pirapozinho



Figura 2 e 3. Depósitos de resíduos sólidos de Pirapozinho (SP) e área próxima ao lixão.

Os pontos de solos coletados, escolhidos conforme a topografia do terreno, levando em consideração a possibilidade de carreamento de contaminantes em função do escoamento superficial, revelaram alterações significativas em suas propriedades, tanto físicas quanto químicas. No que se refere as propriedades físicas, conforme apontado na Tabela 1, a classe textural variou significativamente apesar de suas baixas profundidades, com elevados padrões (em certos casos) de silte, o que é pouco comum para as condições naturais do tipo de solo previamente mencionado (PVa5).

As análises de macro e micronutrientes evidenciaram expressivas alterações nesses pontos. Os maiores teores

(Figura 2 e 3) possibilitaram relacionar os impactos advindos da atividade com os resultados encontrados durante as análises realizadas

de nutrientes encontrados foram observados nos valores de acidez (pH), Fósforo (P), Cálcio (Ca), Magnésio (Mg), Cobre (Cu), Ferro (Fe), Manganês (Mn) e Zinco (Zn). A concentração exacerbada desses nutrientes em diferentes pontos e níveis texturais demonstram os indícios de contaminação local, uma vez que esses solos apresentam discrepâncias significativas do que deveria ser observado caso se encontrassem sobre condições naturais.

Outra questão de destaque para a contaminação local foi a observação, durante o trabalho de campo realizado, de um lençol freático exposto dentro de uma valeta recentemente aberta, conforme apresentada nas Figura 3 e 4 a seguir.



Figura 3 e 4. Lençol freático exposto pela abertura de vala para o depósito de resíduos sólidos.

Os resíduos sólidos descartados sobre essa área revelam o descaso da situação local, uma vez que a contaminação do corpo d'água é explícita, pois a camada de resíduo compactado, logo acima do freático, coincide com o afloramento do recurso hídrico. Diante disso, é evidente que a camada de solo não suporta este tipo de atividade altamente impactante, uma vez que é pouco espessa e de baixa capacidade de atenuação do contaminante.

4. CONCLUSÃO

O presente trabalho abordou a situação local do lixão municipal de Pirapozinho – SP e sua contaminação no solo no entorno. A partir dos resultados obtidos pelas análises químicas e físicas dos pontos coletados, observou-se uma evidente degradação na área, afetando e modificando o solo encontrado. Outra condição de destaque seria o impacto ocasionado sobre os recursos hídricos presentes na área, uma

vez que o solo não possui características propícias à um suporte adequado para este tipo de atividade.

O resultado das análises apresentou indício de contaminação em até aproximadamente 75 metros do perímetro do lixão. Com esse estudo pôde-se certificar e afirmar que o lixão não é apenas um local totalmente alterado e contaminado, mas que também estabelece influência em uma vasta parte da área ao seu redor, impactando os recursos naturais existentes. O estudo é de fundamental importância para diagnóstico da área, e trabalhos futuros por meio de análises mais específicas e o detalhamento mais aprofundado do local podem permitir a compilação de dados essenciais para o encerramento da área e o início de um estudo voltado para a escolha de um local mais apropriado para a destinação dos resíduos sólidos produzidos no município.

REFERÊNCIAS

- BOSCOV, M. E. G. **Geotecnia ambiental**. São Paulo: Oficina de Textos, 2008.
- CELERE, M. S. et al. Metais presentes no chorume coletado no aterro sanitário de Ribeirão Preto, São Paulo, Brasil, e sua relevância para saúde pública. **Cad. Saúde Pública**, Rio de Janeiro, abr., 2007.
- EMBRAPA. Centro Nacional de Pesquisa de Solos (CNPS). **Manual de métodos de análise de solos**. 2. ed. Rio de Janeiro, 1997. 212p. Il. (EMBRAPA – CNPS. Documentos, 1).
- FARIAS, F. S. **Índice da qualidade de aterros de resíduos urbanos**. 2002. Tese (Doutorado) - Universidade Federal do Rio de Janeiro.
- GIORDANO, G.; FILHO, O. B.; CARVALHO, R. J. Processos físico-químicos para tratamento do chorume de aterros de resíduos sólidos urbanos. 1. ed. Rio de Janeiro, 2011. v.4.
- MOREIRA, M. A. A.; LORANDI, R.; MORAES, M. E. B. Caracterização de áreas preferenciais para a instalação de aterros sanitários no município de Descalvado (SP), na escala 1:50.000. **Revista Brasileira de Cartografia**, n.60/02, 2008.
- OLIVEIRA, J. B. et al. Empresa Brasileira de Pesquisa Agropecuária - EMBRAPA. **Mapa Pedológico do Estado de São Paulo: legenda expandida**. Campinas: Instituto agrônômico; Rio de Janeiro: Embrapa solos, 1999.
- PASCHOALATO, C. F. P. R.; BLUNDI, C. E.; FERREIRA, J. F. Caracterização dos líquidos percolados gerados por disposição de lixo urbano. In: CONGRESSO INTERAMERICANO DE ENG. SANITÁRIA E AMBIENTAL, 26. **Anais...** Porto Alegre, 2000.
- RAIJ, B. et al. **Análise química do solo para avaliação da fertilidade de solos tropicais**. Campinas: Instituto Agrônômico, 2001. p.177-80.
- SOIL SURVEY STAFF. **Soil survey manual**. United States: Department of Agriculture, 1951. (Handbook 18).
- ZUQUETTE, L.V.; GANDOLFI, N. Problems and rules to select the landfill waste disposal sites Brazil. In: SYMPOSIUM INTERNATIONAL SUR LA GEOLOGIE URBAINE. **Proceedings...** Sfax, Tunisie, 1991.